本報創刊於民國十九年二月一日　第二九一〇號

南華日報

今日出紙一大張　零售每份壹仙

集孫中山先生字
SOUTH CHINA DAILY NEWS
(NAM WAH JIH PAO)
RADIO & CABLE ADDRESS "SWENONIS"
49, HOLLYWOOD ROAD
HONG KONG
P.O. BOX 369

督印　廖修港

館址香港荷里活道四十九號　電話式五六一二　電報掛號有線電五四七八 無線電九八五零　郵局信箱第三六九號
△報費價目▽　本港每月叁毫 全年叁元六　國內每月陸毫 全年七元　外埠每月九毫 全年拾元　郵費在內港幣計

◁中國圖書印刷公司承印▷
香港政府特准掛號認爲新聞紙類第一三六號
今日出紙壹大張每份售壹仙

社論

今後的人民陣線

流沙

粗粗一看，人民陣線似乎現在已經到了它的盡頭了。慕尼黑協定之後，繼之以英德英法不侵犯協定的進行訂立，英意法意諒解的加工製造；而且蘇聯自己和意大利新近成立了商約，在莫斯科，親德的空氣也不復成爲犯罪的了，雖然一年以前蘇聯曾因此槍斃過杜嘉契夫斯基元帥。建立在沙堆上的國際人民陣線，終于如此地失却了它的色澤。在各國國內，最近法國的達拉第在急進社會黨大會上坦白說出今後將不再理會共產黨，共產黨起初打算不與達拉第合作，爲要尊重與社會黨的聯合，終于跟社會黨一同去擁護達拉第，現在擁護又落了空，等它再去問計于社會黨時，勃魯姆却表示社會黨對急進社會黨的諒解現在已更徹底了，不需要再和共產黨商量些什麽。在西班牙，八月間又經過一次內閣改組，改組的目的就是爲了在維持產業秩序上與共產黨相左，政府方面乃有此斷然行動；而且破壞聯合的罪名，不久以前還是共產黨剷除異己的工具，現在這個罪名却正在對準着共產黨的頭上掉了下去。在日本，共產黨偷偷地向政友會民政黨及社大黨獻計，而政友會民政黨及社大黨的若干領袖們却在和軍部商訂國家總動員法案，並且幫了進去，替軍部執行後方綏靖治罪條例。至於**人民陣線在中國，沒有人不知道是一種策畧的運用**，更不用說了。不久以前，香港的有些報紙尚在警告人們，說與國之所以亡，是由于與國不和民主陣線結合。幾個禮拜之後，捷克的事情來了，捷克當局一面請命于蘇聯，一面請命于英法，人民陣線還是救不了她，反而爲人民陣線所累。終于應希德勒的請求引渡，共產黨也在捷克境內被肅清了。人民陣線爲什麽到處碰壁呢？因爲人民陣線所講求的是聯合的戰術，而只是策畧，全無誠意的聯合，正是像沙堆一樣，不會建立得起來，策略有時而窮，定然遭人們討厭的。**這一串的事實，都是人民陣線到了盡頭的最大表現**，人民陣線的口號，從此應該銷聲匿迹了。然而事情也不一定如此簡單。

翻一翻歷史，一九三五年蘇聯和英國成立英蘇委員會，幫同制止英國煤礦工人罷工，在工農民主專政的口號之下，德國共產黨在威瑪共和政府之下討生活，中國共產黨也在這個口號之下，幹過所謂南昌事變。結果是招致了全面的失敗。幾年之後，共產黨又將錯就錯，製造了人民陣線的口號。人民陣線的口號和工農民主專政的口號有一個共同點，即兩者都是要不斷的完成其所謂資產階級性的民主革命。這裏我還可以指出一個小小的矛盾，即共產黨一面在大大地煊染其現代的經濟不平衡發展律，根據這個不平衡發展律制定殖民地半殖民地及落後國的革命應當是資本主義革命，然而在提倡人民陣線的集合，則又不管先進國與落後國之間的區別，而一律賦以「資產階級性的工農民主專政革命」，人民陣線論者在這些地方都表示其理論的缺乏嚴肅性。

雖然如此，那時候的工農民主專政的口號較之現在的人民陣線，可以說是更素樸的。一九二八年以前，一國建設社會主義的口號還沒有叫出來。一九三五年第三國際第七次大會提出的人民陣線的特點，即在于它是專爲保衞蘇聯而設的。一國建設社會主義的方針一日不改變，即一日重視國際間的合從連橫，比重視殖民地半殖民地的獨立運動和國際間工人運動本身的利益更甚。**爲了這一防線的目的，人民陣線尙將殘存下去，不過在歐洲方面失望之餘，人民陣線的烏托邦已在移向大西洋的彼岸，美國去了。**美國當局現在常時提到與民主國合作打擊法西斯之說，天曉得他們的誠意是在什麽地方，然而共產黨已經大爲感動了。照情形看來，蘇聯在西方孤立了之後，她將加緊討好美國，是不可避免的趨勢，加以美國現在所處的國際地位及其國內諸政黨的勢力關係，在某種形式及某種限度之內，羅斯福可以有一個很安全的利用人民陣線的辦法。然而，**美國政治經濟的發展，有她一定的規律 那裏終不是人民陣線的天堂，可以斷言。**

對于好弄策畧缺之誠意的人，一個錯悞只能引導到另一個更大的錯悞，拿前一錯悞的結果作爲開始後一錯悞的理由。現在的情勢很明白，失敗已使各國共產黨發生恐慌，它們將更『策畧化』，從更大的投機中寄托更大的幻想。它們所有的只是「策畧」，只是陰謀的好聽名詞而已。

樊仲雲主編

國際週報

第廿九期出版

要目
今日的德國（圖解）……樊仲雲
和平與戰爭……丁伯烈
英國的遠東政策……齋滕直幹
日本國家總預算……金辛
一週大事
我軍堅守岳陽
德國要求收回殖民地
中日問題討論會紀錄……杜衡譯
日本的軍隊組織（續完）……西門

每冊三分
國際編譯編輯
南華日報社出版
總發行處：香港荷里活道四十九號南華日報社營業部

美泰電販　工精價廉

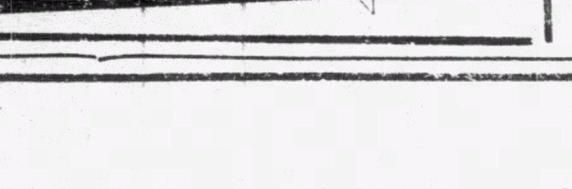

先施牙膏
品質純潔
氣味清香
久藏不壞
售價廉宜
先施化粧品公司出品
各商店俱有代售

有蓋（玻）璃杯
精緻衞生，人人愛用。
★每對特價弍毫半★
上海三友實業社出品。
經理處蘇杭街大發公司

一九三八年
各欵電雪櫃
大耕出售及租賃
現銀及分期付欵均可
保用五年免費修理
大道中二十八號二樓海倫行
電話弍弍壹弍陸

孕？！？！
能令你歡喜若狂，能令你閉翳欲絕。你想迅速求孕嗎？你想安全避孕嗎？
請搵王德芬女醫師　包有捷法解決

醫師余鳳智　秘藥專醫新舊白濁門診六毫藥費在內秘製娼門避孕通京水保證通京
△醫所中環大道中何東行三樓李雨亭醫所

德記利士公司船期
海壇　往汕頭厦門福州泉州　十一月十五號下午四點開行
貴客如欲搭船附貨者請到本公司辦房面議
德記利士公司啓

機器洗衣局
本局自一九零二年創辦至今。已歷三十五載。對于乾洗一層。更精益求精。因配有英國最新式『爽力』乾洗機器全套。舉凡呢絨絲綢。印花綢。人造絲綢等。洗後鮮艷無比。不特能保其原有色彩。並且不縮短。携起貨快捷。若有赶船期者。携物到總局一句鐘。便可工作完成。凡我顧客。尚期留意。
總局在旺角廣華道最高烟通爲記電話五七〇三二分局香港皇后大道中廿二號A電話二一二七九分局尖沙咀彌敦道廿七號電話五八五四五

抗戰必勝論
殺聲震地，炮火連天，戰鬥機迴翔乎上空，坦克車馳驟於原野，白刃相交兮生死決，地雷爆發兮敵胆寒，勇哉我中華民國健兒！黃浦江畔，寶山城邊，曾以血肉之軀，創成壯烈之戰史！
夫大規模之戰事，決勝疆場，匪旦夕間事也，時而奮勇直前，攻破敵人之陣地，時而迅捷撤退，保全實力以待機，局外觀察者，幸勿以戰勝而喜，小挫而悲，須知最後五分鐘之決戰，眞正之勝敗判爲。
全國民衆在此戰爭時期，應鼓勵勇氣，振作精神，最重要者，應常服虎標永安堂八卦丹，常搽虎標永安堂萬金油，並應常服虎標頭痛粉與清快水，則精神充足，百病不侵，以健康之身體，作持久之奮鬥，我國何患抗戰不勝乎？

港粵
利安鐘表行
游泳表

CAMEL
駱駝嘜時表
總行香港大道中　電話二一六一六
分行廣州十八甫　電話一五四五五

姑嫂丸
專治婦女經來腹痛久不受孕赤白帶下諸般婦病均有奇效
兼治男子腎虧遺精腳軟請服海狗鞭健腎丸
天壽堂葯行

統辦各國名廠唱機各嘜名伶唱片唱針
特聘良巧技師精修各種唱機配件

香港報界公社啓事
啓者本社是月份輪值星島晚報主任各界送登稿件請逕投中環善慶里本社爲荷
中華民國廿七年十一月一日

請用
常駐青春
老牌雪花
久著信譽
常年敷用
嬌艷如昔
中國廣生行出品

萬國美專　招收男女新生　函授西畫
以最有效驗之捷法函授西畫教本數十冊永送學員成立六年學員遍全球成績昭著并添設函授國畫科即招國難廉費生另面授招圖工音體系國畫系西畫系國學系等日夜班星期班新生編制與國立美術大學相同校舍宏敞詳章附郵四分即奉
院址旺角何文田太平道一十號　電話五一二三九

欲配準確美麗眼鏡請到
其樂眼鏡行
大道中五十三號

華德洋行
新到
著名之青島西法精製
燻牛舌頭
味美價廉歡迎試嘗
零沽批發均甚便宜
德輔道中二十四號弍樓
電話二零三壹弍　即安樂園對面

香港童謠
暗病纏。想快好。曲線平。想快高。未開懷。想仔抱。快的搵。張家寶。永樂街。四四號。
張家寶女大醫師，精醫婦科暗病，發育乳房，指導受孕新法，担保成功，
醫局香港永樂街四十四號二樓電話三〇〇〇八
九局九龍彌敦道五二六號二樓電話五九二三〇

太古洋行船期廣告
廿州　十一月十五號上午十點　汕頭上海
雲南　十一月十五號下午二點　廣州灣海口海防
貴陽　十一月十六號上午十點　汕頭西貢暹羅
山東　十一月十六號下午六點　上海厦門
貴客附貨請到本行或德輔道西三號太古分局電話弍零壹弍
貴客搭船定位請到德輔道中壹百廿柴號南泰恒記自動電話叁零零弍伍
華人總經理莫慶鏘
分局司理葵慧一謹啓

渣甸輪船公司船期
啓者本公司茲有堅固快捷輪船
和生　十一月十六號正午開行　往汕頭上海烟台天津
德生　十一月十六號下午二點　往廣州灣海防
貴客購買船票及定客位請到干諾道中門牌五十號本公司客務總代理永茂E記接洽是荷凡往汕頭上海青島輪船除星期日外均有船落貨象接駁長江各埠貨物貴客如欲附貨搭船者請移玉至本公司辦房面議是荷
電話二壹叁零五　渣甸公司啓

我軍大舉反攻粵垣
從化□軍狼狽潰退
廈開到□軍三師團企圖增援犯粵
□機昨日分別轟炸川陜甘寧省垣

（中央社十四翁源電）據廈門電、廈門近開到□兵三師團、內一師團有侵入廣東省境模樣、

（中央社十四日四會電）三水縣城現仍有□千餘盤據、連日忙於建造工事、似作死守三水準備、馬口方面我□隔河對戰中、

（中央社十四日韶關電）從化□被我軍擊潰後、向新作塘方面狼狽潰退、粵漢路方面、江村高塘利地塘殘□亦經我軍擊退、□艦紛紛集廣州、珠江現泊□艦卅餘艘、

（中央社十五日重慶電）廣州外訊、日軍今在廣州以北、從化附近之青龍頭、積極增防、華軍**現已大舉反攻、其戰綫由從化起、至佛山止、**距廣州卅一英里、另有華軍一隊、向從化以東之良口增援進攻、雙方尚未發生激烈戰鬥云、

（中央社十五日南昌電）修河兩岸仍呈膠着狀態、□主力似仍側重粵漢路方面、此間仍係一〇一、一〇六師團疲乏之師、惟□在此間近正積極修築南潯路與德安至永修之公路、日前又由九江方面增援騎兵千餘、十三日夜有□一小部約數十名、擬向修水南岸偷渡、當爲我宋軍以猛烈之砲火向偷渡之□迎頭痛擊、□□紛紛落水、掩斃甚衆、偷渡企圖終未得逞、十四日戰況沉寂、

（中央社十五日鍾祥電）京山南北及浙河以西□三千餘、不時往返轉運、尚無異動、現京山仍在我堅守中、

（中央社十五日成都電）□機十五日午二度襲蓉、一批九架、由鄂境取道川北來犯、過達縣時、僅見八架、餘一架、傳已于中途損失、另一批九架則由鄂西循川東進犯、此間于十一時零五分發空襲警報、午十二時廿分、兩批□機共十七架先後侵入市空、當遭我忠勇空軍奮力迎擊、在市空往返追擊、一小時許、□機倉皇向北郊鳳凰山投彈數十枚、後即向北逸去、事後調查附近房屋一間中燒夷彈焚毀、壓斃老媼一人、餘無損失、警報於下午一時廿五分解除、市內秩序復原、

（中央社十五日長沙電）鄂南我某解師一部十四日晨衝至咸寧附近、與□守軍激戰一小時許、□卒不收北潰、遺屍百餘具、咸寧縣城當被我軍克復、

（中央社十五日成都電）我空軍五日八日兩日在川施威、共擊落□機八架、

（中央社十五日西安電）□機廿六架 十五日下午二時四十分、由晉竄入陝境、西安防空部即出警報、關中各縣均嚴爲戒備、三時一刻、十八架分途竄入西安上空、我高射槍砲猛烈射擊、□機在西郊外投彈廿餘枚、我毫無損傷、餘八架在蒲城富平等地窺視後、至三時卅分、經大荔向晉方逸去、又同日上午九時□機兩架、竄至陝境大荔潼關一帶窺視後、向東遁去、

（中央社十五日寧夏電）十五日晨五時半、□機三架襲寧、因天未曙、即向西南廿墟飛去旋於七時半、又復折回、在寧垣南北大街擲彈十餘枚、死傷平民七十餘人、炸毀房屋數十間、餘無損失、我高射砲隊當即猛予射擊、□機倉皇向陶樂方面逸去、

（中央社十五日蘭州電）十五日晨五時餘、寧夏中寧發現□機三架、向蘭州方面進襲、此間適時發出警報、同時我機亦起飛應戰、□知我有備、即在靖懺灘堡投彈四枚而逸、炸毀民房七十餘間、死傷平民多人、

（中央社十五日寧夏電）十五日午十二時十分、□機又由原路竄寧、在新城投彈六枚、無損失、在省城投彈七八枚、傷亡十餘人、經我防空部隊猛烈射擊後、仍由陶樂逸去、

（中央社十三日河曲電）□機六架、十三日晨在偏關城內投彈卅餘枚、損失正在清查中、嗣至五寨河曲偵察一週、沿黃河向北飛去、

（中央社十五日五原電）□機兩架、十五日午后二時許、至綏西各處窺察、在五原上空盤旋數週、幷發荒謬傳單、後即向東飛去、

長沙全城變成灰燼

（中央社十五日重慶電）漢口外訊、長沙經四十八小時之大火後、全城變成灰燼、即城郊之工業建築、亦同歸于盡、外僑則幸均安好、現皆集中于外國煤油棧內、飲食無缺、外商怡和太古等公司之小駁船亦均無恙、城內除時聞爆炸聲外、尚屬平靜云、

晉南風陵渡□軍
連日砲轟南岸潼關

（中央社十五日洛陽電）潼關對岸之□、三日來屢向南岸砲擊、十五日自晨至晚、每隔三四分鐘、砲聲一次、隴海路略有損失、

橫嶺關□受重創氣餒大挫
豫北□山獲嘉南犯被擊潰

（中央社十四日洛陽電）晉南戰局吃緊後、豫北□軍有西犯增援勤態、盤據博愛□軍正積極修築博晉公路、並在丹河架設橋樑、準備西侵、道清西段我軍昨今頗爲活動、獲嘉之□五百餘人、今向獲嘉以南我陣地進犯、我軍奮勇迎擊、並以一部由右側出擊、復以某部增援、向□夾擊、□軍大敗、遺屍二百餘北竄、我獲戰利品頗多、獅子營車站□今亦向南進犯、在後營鎭被我擊潰、我軍乘機將路軌破壞多處、

（中央社十五日垣曲電）橫嶺關以南潛伏之□、銷聲匿跡、已經數週、近日漸呈蠢動、九日十一日與我軍在梁花石岩等處激戰甚烈、□傷亡四百、氣餒大挫、

（中央社十五日垣曲電）張店鎭方面沉寂數日、今晨□又向我進襲、自晨迄午、砲聲甚緊、正由我某部與□對戰中、

（中央社十五日垣曲電）聞喜

我克復台兒莊嶧縣
□潰竄徐州追擊中

（中央社十五日洛陽電）我某部十三日夜克復台兒莊、□百五十餘人全被解決、俘□官兵廿五人、同時我某部於是晚進佔嶧縣、□向徐州潰竄、我一部正尾擊中、

東假掌之□三百餘、十一日竄至大洋村、有再竄方山廟生成嶺模樣、我某部偵悉□計、當即向□猛攻、以迫擊砲密集轟擊、□四面受制、無法突出、激戰三時餘、□傷亡半數以上、時小王村方面、□大隊來援、我乃以左右翼爲㐴點、合擊□□、再戰二時許、□負重創、紛向假掌倉皇遁去、

傷兵醫院
□機竟炸太平
蘭溪縣城慘遭肆虐
紹西偏關亦被投彈

（中央社十四日金華電）□機九架、十四日上午十一時侵入蘭谿、向城廟內外投彈六十餘枚、其中半數爲燃燒彈、燬民房數十間、

（中央社十五日金華電）□機六架、十四日晨九時半竄義烏、投彈七十一枚、毀路軌二段、屋五間、死四人、

（中央社十五日湯口電）十四日上午十一時、□機廿一架飛太平轟炸、計投彈一百五十餘枚、震毀民房六七十間、死傷民衆數十名、並對□□□醫院集中投彈、致炸斃傷兵數十名、炸傷四十餘、查太平爲一不設防之小城池、□機竟不顧人道、肆意轟炸、而對傷病官兵竟亦集中轟炸、尤屬卑劣無恥、甚望全國軍民、一致奮起、誓滅頑□、

蘇浙交界
我軍會合

（中央社十五日重慶電）蘇浙交界一帶、我游擊隊實力雄厚、上月曾收復浙北之烏鎮、□一再潰敗、困守嘉興嘉善各縣、我軍跟擊、逼近各縣城郊、幷有越過鐵路、與奉賢金山各縣我軍會合之勢、□軍于九日晨突分兵三路、向烏鎮進犯、激戰兩晝夜、我軍仍追迫、至十一日晨、□派機三架、前往轟炸、我軍爲避免犧牲、乃將兵向四郊開展、日軍雖再佔該鎮、但我仍取包圍形勢、隨時可予克復云、

蔣夫人
抗戰論文集
倫敦一紙風行
英報著論頌揚

（路透社十五日倫敦電）蔣夫人宋美齡所著之中國抗戰言論集一書、已運到倫敦銷售、每日電聞報評論此書、謂係蔣夫人之顯著的成功、作此者對于中國前途之熱望、已顯現於書中、又謂蔣夫人之偉大人格、能感召一輩有改變歷史能力之婦女隨其服務云、此書到倫敦後、將刊印多冊在歐洲推銷、

我軍事發言人
痛闢□方虛妄讕言
我軍自武漢撤退毫無損失
今後採新戰畧□益感困難

（中央社十五日重慶電）此次我軍自武漢撤退、原係按照預定計劃、秩序井然、早爲中外人士所共曉、乃□方近日誣稱我軍撤退時秩序紊亂、幷曾遺棄若干軍火以期掩蔽其以重大犧牲易取空城之軍畧上敗績、殊爲幼稚可哂、頃我軍事發言人正式指斥此稱　言起見、特發聲明如左、此次我方自武漢撤退、曾經當地外籍軍事專家公認爲一種軍畧上之轉移、並認爲目光遠大、動作敏捷、我方實際上可謂毫無損失、日方所謂我軍撤退秩序紊亂、以及遺棄大批軍火、儲藏之說、係屬全無根據、猶憶上月廿五日夜於日軍騎兵前鋒到達漢口日本租界附近之際、我軍主力部隊早經撤退、僅留士兵五十人在後方負掩護之責、此五十勇士、分布長綫、將日軍擊退、使我渡漢水之軍隊更可從容退却、其時當地外籍觀察人對於我軍撤退秩序嚴謹、備致讚許、我方從事掩護戰之忠勇士兵、于大部撤退後兩小時、將日本主要房屋逐一付之一炬、且於日軍主力未到前、安然全部退出、未受毫髮損失、我方在武漢方面原早有數月之準備、故撤退後以依序進行、而此後我方之陸續轉移新陣綫、我軍事當局亦經計劃、實無驚惶之必要、現我軍事當局已採取一種新戰畧、將使日軍在我境內、益感受困難危險云、

對保障在華權益
英美採取同一步驟
信守九國公約內一切原則

（中央社十五日倫敦電）英下院昨日開會時、蘇克利佛議員詢問外次勃特勒曰（美總統羅斯福因美在華商務問題已向日本提出警告、未知英政府是否亦採取同一之行動、以保護英在華商務）、外次答曰然、外次復謂關于九國公約會議復會事、英與美政府幷未商討云、

（中央社十五日倫敦電）英工黨首領漢德森、在詢問英政府是否尚準備與美國再度確認九國公約、又英美是否因中日問題仍爲該約締約國各問題、外次勃特勒作答時、特提出彼于本月九日在下院發表演說內容、謂英政府對英美共同有關問題、始終與美政府保守嚴密聯絡、漢德森復問日本破壞九國公約已十八閱月、締約國是否曾擬就方法對付、外次答稱、此余於九月十一日之演說、已有聲述、漢德森復問九國公約是否僅涉及（門戶開放）問題抑或亦涉及中國領土主權、外次答、此亦于十一日之演說內有所述及、爾巴克議員問、英政府是否將堅守九國公約原則、勃特勒曰然、

日拒開放長江美大失望
將作更進一步表示
英倫政界亦予斥責

（中央社十五日倫敦電）外次白特勒昨在下院答覆工黨議員基克之質問謂無論何時、英政府俱準備與美國就有關兩國之中國問題、保持密切聯絡、英政府堅守九國公約內之一切原則云、又電日來英美兩國於外交上之台作尤形密切、而以對德國問題爲尤然、此間英國人士對之甚爲歡欣、外傳美政府已電召駐德大使威爾遜返國報告一切、此說英方尤爲歡迎、至若干方面傳羅斯福總統擬爲此發表宣言之說、尚未證實、另據悉、如歐洲與遠東局勢轉形惡劣、則美國當可出而支持英國之立場云、

（中央社十五日華盛頓電）日政府致美方抗議書覆文、業於今日午後送達國務院、國務院負責當局在國務卿赫爾詳細研究來文內容前拒絕對此發表評論、惟據非官方面表示、美政府對於日方覆文大爲失望、美政府或有作更進一步表示之可能、並未作最後確定的表示也、日方屢稱外輪如在長江內航行尚有危險甚多云云、此可知一俟日後局日來繼接德東美商報告稱、又減少、仍不無調整之機會、大爲當局日商仍假借軍運名義、某高級職員稱、如報告所傳活動、果確則日本顯係歧視美國之利益、以美國決仍採堅決之態度、要求日本尊重門戶開放之原則、渠信英美法或有爲此而繼續採取平行行動之可能、

（中央社十四日倫敦電）關於日軍阻止各國輪船在中國長江自由通航事、英國政府自向日本提出交涉、要求恢復通航自由之後、報載日本政府業已決定加以拒絕、此間外交界人士聞悉之餘、咸皆加以斥責、謂日本所持由於戰事關係長江殊屬危險、此說實非中肯、則以日本輪船固常在長江航行故也、日本政府拒不恢復通航自由一項消息、若果證實、則各國在華商務、勢必蒙受損失、各該人士並相信須俟日本商人完全佔有中國內地市塲之後、該國始允恢復通航自由、此事影响美國商務利益甚大、因而美國態度如何、極堪注意、並謂美國在日本銀行界投資甚鉅、美國政府當可以重大壓力加諸日本云、

字林西報揭發日方
獨佔華中市場野心

（路透社十五日上海電）關於長江交通恢復問題、日政府已正式答覆英法美三國、表示堅決拒絕其要求、字林西報著論云、日政府之辯詞完全狡脫事實、絕不能令人堅信日政府謂長江航行尚有危險、日軍艦亦時有被阻礙之虞云、縱使日軍艦日運艦有被中國游擊隊攻擊之危險、此問題與外商輪通航絕無關係、外輪在長江行駛被兵匪槍擊之危險、向來不免、何止今日、此種非常之危險各外輪自行防範、外輪有備航行長江者、縱令長江尚有水雷、外輪遭遇其撞觸之危險時、此係外輪自身之事、與日方無關也、何勞日方如此關心、據吾人現時所知、日當局一面拒絕外輪航行長江、一面利便日商在長江經營主要商品之出入口貿易、向長江上下游運輸之貨品非係軍用品、而實係織造品、廢絲、羽毛、果仁、紫檀木等貨物、由此可見日方純係藉詞推搪也、窺日政府之態度、顯不肯在最近期內容許外輪航行長江、然此問題不能久延下去者云、

英皇歡宴羅王
郭大使奉陪

（路透社十五日倫敦電）英皇今夕在宮內設筵歡宴羅馬尼亞王、中國大使郭泰祺亦被邀參加、

英童節約聖誕慶祝費
救濟中國難童

（路透社十五日倫敦電）英國之援華運動委員會、頃發出一耶蘇聖誕書、勸英國之兒童輩將所得聖誕節之變欵一部分捐出、以救濟中國之難童、同時又不買日本製之玩具及餅食、該書下欵簽名者係英國之文化界領袖如京賀爾及哈爾丹等、

饒神父
抵滬謁法使

（中央社十五日重慶電）滬訊、饒神父乘專機飛滬、抵埠後即往訪法大使那齊雅、報告滬口最近缺乏糧食之狀況、並謂最近即能將該問題解決云、

英大使
昨午由黔抵渝
謁蔣委長時僅談一般時局
未提及調停中日戰爭問題

（中央社十五日重慶電）英大使卡爾爵士、偕隨員龔爾定十五日下午三時半自黔乘車抵渝、委員長行營派參議寧向南、外部派秘書段茂瀾、海棠溪車站歡迎、聞英使定十六日分別晉謁孔院長、王外長及行營張主任云、又美大使館海軍武官麥克生亦與英大使同車來渝、

（路透社十五日倫敦電）此間今日得接蔣委員長與英大使寇爾會談之電告、據本社所探得消息、英使與蔣委員長會談時未嘗提及調停中日戰爭之問題、所談者僅係一般性質的時局問題、英使在何處與蔣委員長會面、今尚未知、英使現正赴重慶、將在重慶稍留即返滬、

陳介呈遞國書改期

（中央社十四日柏林電）中國大使陳介原定十一月十六日向希特勒元首呈遞國書、嗣乃改爲十九日、茲又確定爲廿二日、

英海軍司令
昨離粵返港

（路透社十五日廣州電）英海軍司令諾貝爾今晨八時偕其員屬乘砲艦「蟬」號赴香港、

嚴防假冒捐欵
滬孤軍登報警惕各界

（中央社十五日重慶電）滬外訊、四行倉庫孤軍之團長謝晉元、頃以外間頗有假借四行孤軍名義、在外募欵、特在滬報登載廣告、請外界不可爲此輩假冒名義所欺、因四行倉庫孤軍並不接受各方捐欵云、

蔣委員長令飭粵桂
不得截留國家稅收

（中央社十五日重慶電）財政部前因粵省欽廉守備司令等截留稅欵、當即電請粵桂軍政當局轉飭迅即制止、幷通飭所屬各地凡國家地方稅收欵項均不得截留、同時幷電請蔣委員長轉行粵桂軍政當局、轉飭遵照、頃聞財部業奉蔣委員長復電、已分電粵桂軍政當局迅即電令該守備司令等嚴切制止、幷令飭所屬不得截留國家地方稅收欵項、違者必嚴行懲處云云、

太原□僞的窘態

（潼關通訊）太原城內各要道口、迄今仍置放沙袋、北門外西北各工廠附近均裝置電網、新南門大北門每日早七時至八時開門、許中國人民出入、小東門開放、係日軍運輸其傷兵經此門送至□軍野戰後防總醫院、（在川至醫院原址）、不准我國人民經過、其餘大東門大南門水旱南西門小北門均一律關閉、街上不斷檢查行人、蓋防華方游擊隊之混入　太原城週十里以外、不斷有我軍游擊隊之踪跡、城內不時可聞槍聲、今年前半年□軍時常在街上捉捕平民、驅赴各處、挖戰壕、修鐵路公路、或搬運軍用品、年老者强迫穿上□軍衣、並不發給槍枝、驅至城郊十里以外、引誘游擊隊出動、如游擊隊出勤攻擊、□軍在後即開砲轟擊、這些被强迫的年老人、後退被□軍監視、前進被游擊隊射擊、因此而犧牲很多、提起漢奸

着實可憐　自僞省公署以下各機關、經費非常困難、他們在□軍佔據的交通據點及少數城市、向民商榨取少數的錢、還須經過□軍特務機關的分配、輪到僞省署手裏僅辦公費亦不夠開支、所以僞省署以下各職員名義上每月薪額至少三四十元、但實際上一文不發、每月終由僞省長向□軍管理之麵粉廠借來麵粉若干袋、按職位大小、分配各職員、每人二袋三袋不等、僞省署及所屬各機關的所謂一切行政、都由□人指使、那些大大小小的漢奸們不過奉命而行能了、太原的這些漢奸、其內心眞焦灼極了、他們雖然投降、但免不掉蹂躪壓迫、一旦抗戰勝利、又難免

國法制裁　憂悶恐懼、殊非筆墨所能形容、□軍在太原的機關、有太原特務機關設在膳所綏署賈秘書長公館、山岡司令部設在精營東邊街前山西省銀行協理賈鐵英公館、憲兵司令部及航空站設在新民街李服膺公館及附近民房、第八兵站總部設在柳巷正大飯店東樓、野戰後防總醫院設立精營街川至醫院、第八野戰兵站倉庫設在糧服局、日語學校設在上馬街陽曲第一高校、又農業商業兩專科學校、山大法學院及女子師範學校、均闢爲□軍營房、精營各街□兵與我國人民混雜居住、橋街頭一帶、日鮮浪人强佔商民鋪房、自開商店、此外日軍在太原舉辦之報紙、一爲太原新聞（日文）、一爲新民日報（中文）、最初新民報的銷路尚不壞、因我國人民雖處在暴力之下、無時不忘念中國軍的抗戰勝利、購閱日人報紙、原爲得到抗戰確實消息、日子漸久、才恍然日人報紙完全是

揑造消息　散播謠言、遂不約而同一律不購閱了、後來、□方特務機關、改用强派手段、□使民商訂閱、日軍鐵蹄下的太原民衆、已燃起了怒之火了、□軍管理下之工人、因爲密製黨旗被□軍拘捕了四五十人、但他們團結報國的情緒、依然澎湃着、「五五」「五九」、更秘密的開會紀念、谷大商店的秘密無線電收音機、在每天晚上秘密的收聽中央電台廣播新聞、每聽得中國軍隊抗戰勝利的消息頃刻間可傳遍全城、青年壯丁們受不了□人壓迫、紛紛出城、投了城郊附近的我軍、參加作戰、這些事實、證明了中國人畢竟還是中國人、太原雖暫是淪陷了、但太原的民衆仍是傾向祖國的、（十月二十日）

美召回駐德大使威爾遜 警告德國中止排猶

德教部嚴令禁猶太兒童入學

荷人主張開放邊境讓德猶人逃避

（中央社十四日華盛頓電）國務院召駐德大使威爾遜返國一行、但何日啓程、尚非所知、據官方宣稱、國務院當局係因德國境內發生排猶運動、爰乃召該大使返國、俾將此項運動提出詳細報告、此在各觀察家則目爲一種警告、其目標乃使德國了然於排猶運動若果賡續進行、即足以妨害美德兩國之邦交、因而威爾遜大使回國之後、羅斯福總統或在若干時期之內不令返歸任所、亦未可知、按關於德國排猶問題、自國社黨前于一九三三年一月卅日秉政以還、美國官方曾一再發表宣言、並提出正式交涉、赫爾國務卿曾於一九三三年三月廿六日函達美國猶太教長老魏士、告以美國駐德大使調查結果、証明排猶運動業已中止、厥後副國務卿費利潑斯、又于一九三五年七月卅日、出席美國猶太人大會、略謂吾國文化乃以信仰自由爲基礎、政府決當以全力在國內外維護此項原則、此外一八七二年時、美國政府曾因羅馬尼亞國政府、推行排猶運動而與之斷絕外交關係、一九一一年俄國虐待境內各少數民族、當時美國國務院亦曾提出强硬抗議云、

（中央社十四日紐約電）德國境內所發生之排猶運動、美國輿論咸皆加以唾棄、某某方面並謂美國境內抵制德國貨物運動、已收相當效果、此後德國貨物即無復輸入美國之可能、紐約市市長賴伽第亞亦謂、當就紐約市購買外貨事宜制定法規、加以確定、遇必要時並當禁止人民購買德國貨物、此外賴伽第亞又會同市參議會財政委員會各委員、申請羅斯福總統對于德國無自衛能力之少數民族橫受暴力摧殘一事表示深惡痛嫉之意、此外工業改進會昨在畢費堡城舉行第一屆全國代表大會時、特席勒衛斯亦云德國元首希特勒乃係殘酷之瘋狠、誠恐其圖謀控制美洲大陸、國務院若因排猶運動之故而向德國提出抗議、凡屬工業改進會會員與其家屬均當爲政府後盾云、

（中央社十五日華盛頓電）美國務卿赫爾、昨對記者稱、美政府對德境事件密切注意、

（中央社十五日柏林電）德教部下令禁止猶太兒童入德校就學、柏林市內之某數餐館、亦禁止猶人入內用膳、猶人開設之醫院仍照常營業云、

（中央社十五日荷京電）參與荷各政黨（極端派除外）所組織之民主運動人員、昨函荷政府要求設法援助德猶太難民、該項運動委會、約有荷之智識份子千人、多主張荷蘭開放邊境、讓德猶人逃避云、

（中央社十四日紐約電）美國政界教會要人若干人、十四日晚應各無綫電台之請、發表演說、對于德國排猶運動、提出抗議、其中內務部長伊克斯之言有云、德國此種舉動、業以重大的打擊加諸世界文化、烏泰居民主黨參議員金氏則謂國社政府此種罪行、所以摧殘猶太人、亦即所以摧殘基督教徒、在古時代之野蠻現象、已復重見于此日、全世界人士其奉起而攻之、美國與其他各國、並當向德國提出警告、謂在必要時、即與之斷絕外交關係云、此外前任總統胡佛、前任坎薩斯州州長藍敦、基督教美以美會休斯主教諸人、均皆發表演說、表示憤懣之意、

（路透社十五日倫敦電）英首相今日在衆議院答覆某議員稱、對於德國猶太人被迫害事件質問之報章紀載、殊不差誤、德宣傳部長戈培爾且已公開承認巴黎德大使館之行兇案、確無意義、但德國取此可怖之報復行動、殊爲遺憾、德國報紙竟評英國前任內閣大臣及議會中之一部分議員、與最近德國事變有關、殊非德國對英國所應取之態度、英政府已訓令駐柏林英代辦向德政府提出抗議云、

十月革命廿一週年 蘇聯舉行閱兵典禮

軍容極盛氣氛尤爲熱烈

（塔斯社莫斯科電訊）十一月七日蘇聯全國各地一律舉行盛大之閱兵典禮及民衆示威大會、慶祝十月革命廿一週年、軍容極盛、民衆尤爲熱烈、莫斯科、列甯格拉、基甫、明斯克、伯力等大城市之閱兵典禮、充分表現了紅軍技術設備之優秀無比、尤其無數大小坦克車、由輕戰車至「陸上無畏艦」之進行、令人驚心動魄、砲隊種類之多、設備之精、亦可稱超羣絕倫、計有戰車防禦砲、速射防空砲、機械化遠射大砲、摩托機關槍隊等、此項戰車隊砲隊進行時隆隆吼聲、雜以各式轟炸機、戰鬥機、偵察機飛過天空時之雷鳴聲、據初步統計、國內十三處大城市參加示威之飛機共約二千架、計莫斯科三百六十、基甫二百二十、伏洛希羅夫市三百十五、伯力一百五十五、其他就是、閱兵禮畢後、繼以大隊民衆之示威游行、一律高舉斯達林及其他黨政領袖圖像、蘇聯共產黨中央委員會之標語口號等、參加者計莫斯科達一百五十萬人、列甯格拉一百三十萬人、基甫五十萬人、巴庫四十萬人、卡柯夫三十萬人、而溫度達零下三十六度之雅庫茨克市成年市民、更幾于全體參加、南方之奧迭薩市亦有三十萬人游行于溫暖之陽光下、甚至各鄉村亦舉行示威大游行、是日晚上、各城市更電炬通明、處處盛宴高燭、慶祝國慶、其盛况實屬空前、

（塔斯社莫斯科電訊）本日蘇聯全國人民一致熱烈慶祝社會主義十月革命廿一週年、各地勞動大衆莫不舉行示威大會、軍隊亦武裝游行、莫斯科紅場上之衛戍軍大閱及民衆游行典禮尤爲熱烈、街道上旗幟飄揚、標語遍地、兩旁房屋張燈結綵、極盡盛況、大會未開幕前、通往紅場之各馬路及該場四週已排滿民衆及紅軍部隊、民衆多高歌各種歌曲、全市幾成一極大之歌詠團、列寧陵而旁看台上、坐滿來賓、內有蘇聯英雄及俄羅斯最高會議議員、蘇聯及參戰勇士、著名斯達軍諾夫工人、知識份子、科學家文藝界代表等、

蘇聯絕不畏日本

●加里寧對代表談稱●

（中央社十五日莫斯科電）蘇聯中執委會主席加里寧、昨接見西班牙、英、法、挪威、瑞典等國之工人代表、蘇聯之總工會中執委會亦有代表、加里寧當向各代表演說、謂蘇聯人民、絕不畏日本及其他侵畧國家、若□□主義者仍不覺悟、則蘇聯將予以較張鼓峯更大之打擊云、

年來輸出激增

●蘇聯機器及工藝設備●

（塔斯社莫斯科電訊）蘇聯機器及工藝設備品輸出額、年來不斷增加、內以汽車爲最多、計本年九個月汽車輸出總額較去年全年已超出一倍以上、農業機器輸出亦增、而電力摩托、印刷機、電鑽機、各種機器工具等亦極受國外歡迎、輸入蘇聯製機器者、計有英、法、荷蘭、愛沙尼亞、拉特維亞、立陶宛、蒙古、土耳其、伊蘭、阿富汗等十餘國、

人民海軍委長

●弗里諾夫斯基新任●

（塔斯社莫斯科電訊）蘇聯最高議會主席團、頃任命弗里諾夫斯基爲人民海軍委員長、

英保守黨重要議員 決議反對擅讓領土

國會有充分討論殖民地問題機會

澳洲人民盡力抵抗侵畧護衛領土

（路透社十四日倫敦電）英首相張伯倫在衆議院答覆各議員所提出之問題多項、關於德國之要求收回舊殖民地問題、張氏引述一九三五年前首相鮑爾溫之演說詞、其中有謂、英國如不徵求當地全體人民之公意及明瞭其自身之利害者、不能放棄任何一代治土地、某議員質問稱、德國最近所發生之猶太人被壓迫事件、是否係証明德國未有能力顧及土人之福利、首相未有回答之、祇謂英政府在未解決殖民地移讓問題之前、必使國會有充分討論之機會云、

（中央社十五日倫敦電）英下院保守黨重要議員、昨舉行秘密會議、決議反對將任何英殖民地或委任統治地、於未得大衆同意前、即轉讓於德云、

（路透社十四日倫敦電）南非洲國防部長皮魯氏、今夕在南非洲人俱樂部演說稱、渠此次來倫敦有數項任務、並順便代南非洲總理、向英首相致謝、其努力於和平造福於英帝國及人類文化、渠又將與英政府商議將來英國如對外有戰爭、南非洲將取何立塲之問題云、

（路透社十四日干波拉電）澳洲聯邦總理萊安斯氏、今日發出宣言謂、澳政府無論在任何情形之下、不能將新幾內舊德屬土地歸還於德國云、澳外務部長亦發表談話謂、澳政府之態度、已甚顯明、澳洲人民必盡力抵抗侵略者、以護衛其領土、澳洲政府至根據代治條約、不能在代治領土上建築砲壘、但仍可在其能力範圍內用其他方法以保護之云、又澳政府將積極開發新幾內亞之鐵鑛云、

（中央社十一日捷克京城電）德政府昨以照會函件送達捷克政府、要求將西部陀瑪才斯地方、（在畢爾森城西南）割讓德國、查該處居民純係德族人、德國此項要求理由、雖非外間所知、但顯係該地某某地主因受捷克政府土地改革法令之影響、乃轉而請求併入德國所致、捷克政府刻正勸告某某放棄此項要求、特一般人以爲成功希望至爲渺茫、緣希特勒元首倘認爲此舉目的、乃在縮短柏林通往勃倫納山陰義德兩國交界處之汽車路、則事實上斷難使其改變初衷故也、

（中央社十四日柏林電）據靈通方面消息、南菲國防部長畢魯、將於本月十七日抵此、幷擬逗留數日、訪晤戈林將軍、外長里賓特羅甫、經濟部長范克、前國防軍總司令、總理希特勒、亦將設宴款待畢氏、據政界人士意見、由上列臨時日程觀之其所擬討論之範圍必甚廣泛、而經濟問題尤所注意者、外傳畢氏前任葡京及比京所會商者、亦與殖民地問題有關、頃據此間權威方面一再聲稱、該項傳說、顯係不確、一般推測、以爲西南菲日耳曼人之一切問題、尤其自治及文化自由問題、亦均討論及之云、

法社共兩黨 反對財經復興計劃

提高生活程度鼓勵投機行爲

（中央社十四日巴黎電）關於財政經濟興復計劃各項代法律命令、由政府公報予以公布之後、社會黨國會黨團執行委員會頃發表宣言書、略謂、各該命令徒足以提高生活程度、限制消費、而使經濟恐慌愈益爲之嚴重、其唯一目標、厥爲鼓勵投機行爲、自非社會黨所能接受云、共產黨亦已發表宣言書、詞意大客相同、

（路透社十四日巴黎電）法政府頒行新稅計劃、使凡人民之一切收益、不論工資收入、年俸或養老金之多寡、及農產品之收益等物、須納百分之二之所得稅、又凡入息在一萬佛郎以上者、須增納所得稅百分之三十、又私人在銀行所存儲現欵、不得過二萬佛郎、以免國內資金凝滯、政府將來每年支出萬萬佛郎、以鼓勵生育、又每年支出一千四百萬佛郎、發展職業教育、藉以訓練失業分子云、

英將實施國民登記

●短期內可實現●

（中央社十四日倫敦電）保守黨人稱、關於實施國民登記（即實行國民兵役制之初步辦法）、與設置軍實部兩項建議、張伯倫首相因其足以妨碍國民經濟生活、並使擴充軍備事宜愈益複雜、一向加以反對、玆經保守黨某要人再度施以壓力之後、業已意動、因而此項建議、可在最短時期之內見諸事實云、

南國衆院 決年底改選

（中央社十四日南斯拉夫電）衆議院茲已定于十二月十一日改選、伏伊次廷與斯拉伏尼亞兩省日耳曼少數民族代表、（頃洛次尼省少數民族除外）、決定在諾維薩特城舉行會議、投票選舉政府黨候選人云、斯多雅第諾維區總理對內所進行之建設工作、對外所推行之橫範政策、未可加以妨碍、日耳曼族未便以一選舉票投諸反對派、按日耳曼族前於九月廿九日即已決定組織統一集團、以應付衆議院選舉、凡日耳曼族佔有大多數各地方所有候選人、幷應列入政府黨候選人名單內、斯多雅第諾維區總理、允由日耳曼族推出候選人兩名、關於此事、雙方迄今仍在談判中、

美英美加商約 希望最近簽訂

（中央社十五日華盛頓電）國務卿赫爾稱、『英美商約』望能於本月廿六日、彼赴汎美大會以前簽訂、并望『美加商約』談判、亦在二三日內簽訂、據國務人員訊、英美商約將規定兩國間之外匯價格、如相差過巨時、則任何一方、均可聲明廢除該約云、

英義協定 正式發生效力

（中央社十四日倫敦電）張伯倫首相頃於本日向下議院宣稱、英義兩國前於本年四月十六日所成立之協定、定於本月十六日起發生效力、

土撥十萬鎊 爲凱末爾治喪

（中央社十五日伊斯登堡電）土耳其國會議決撥款十萬英鎊、爲前總統凱末爾治喪費、出殯日期、已定本月廿一日云、

由德往荷 郵運飛機失事

●五人殞命十一人受傷●

（路透社十四日阿姆士達丹荷蘭電）今日自一郵運飛機由柏林到此間將下降時、因天氣不佳、突遇變覆墜、有搭客兩名、機員三名殞命、其餘十一人受傷、兩搭客俱係德人云、

羅馬教皇 抗議婚姻新律

（中央社十五日羅馬電）義新公佈之種族法、規定義亞利安民族不得與他族結婚、教皇頃向義當局提出抗議、謂此與一九二九年之義國律令有違云、

英下院 定明春改選

（中央社十四日倫敦電）孟却斯德道報頃載稱、據消息靈通人士消息、下議院當於明年二月初解散改選、（按本屆下議院、係在一九三五年十一月選出、任期四年、）

發出佈告 痛斥奸徒造謠惑衆

●某游擊區指揮部●

（本報江門專訊）邇來邑中有喪心病狂之漢奸、不惜出賣國家民族、出賣自己靈魂、竟散佈流言、事爲第某游擊區新會縣指揮部所查出、特於日昨發出佈告、嚴爲痛斥、並謂無論何時何地、一有警報、不分漢奸土匪□軍、均應迎頭痛擊云、玆錄該佈告原文如下、『查長期抗戰、爲我國固定之國策、亦即爲我國家民族求生存之唯一途徑、凡我軍民、均應堅決擁護、乃近查有喪心病狂之漢奸、受□利用、甘爲虎作倀、布散流言、捏稱政府與□言和、取銷抗戰、意圖懈我士氣、渙我民心、動搖我抗戰陣綫、殊堪痛恨、須知□之謀我、處心積慮、已匪朝夕、故其視我民族、曾犬馬之不若、試觀陳村大良淪陷區域、□騎所過、壯丁慘遭□□、婦女備受□□、機砲之下、廬舍爲墟、田園蕩毀、自非精誠團結、一致抗戰、勢必淪於萬刼不復之境、世世子孫、永爲奴隸、本指揮等奉命守土、職責所在、斷不容□奸□人、肆其活動、侵我領土、凡我軍民、生斯長斯、父母妻子、田園廬墓、胥在於斯、其各勵匹夫有責之義、奮同仇□愾之忱、愼勿輕信流言、自墮□人詭計、無論何時何地、一有警報、不分漢奸土匪□軍、均應迎頭痛擊、誓與偕亡、倘有不奉命令、縱□自怯者、即是自甘暴棄、□必執法以繩、決不寬貸、除嚴令所屬一體遵照外、爲此佈告、仰本縣人民一體週知、此佈』

內河輪對復航問題 一致態度免受利用

留省外輪未得返港係□滯留

去月十二日□自大亞灣登陸、同時日艦不斷出沒於珠江口、窺伺虎門要塞、我軍事當局爲鞏固海疆、遂於十四日令將進出口道封鎖、嚴陣以待、當時內河輪船倉卒不能退出珠江者、計有港省、港梧、港江等十餘艘、除金山、東安、大明、大興、四艘停泊省河外、其餘江蘇、福安、廣福祥等多艘、則分泊江門梧州、歷時半月有奇、直至虎門我軍退守、口即派掃雷艦隊、將要塞封鎖綫撤除航道完全恢復、本月十日、美國三達公司火油輪慧星號、以軍艦資格、第一艘通過虎門、同日停泊江梧之江蘇等客貨輪船十艘、亦由英艦［蟬］號［知更鳥］號護送抵港、當時據返港之船員口述、則謂留泊省河各輪、亦將繼續由英艦護送返港、乃迄今五日之久、而各輪歸期渺然、頗爲一般人士所注意、

公司態度 完全一致

記者昨訪各輪船公司、叩以在省各輪消息、及對今後復航珠江等問題、根據各方意見、口於進陷廣州後、即播放恢復珠江航道及予人難堪之復航條件空氣、以試探各輪船公司態度、各輪船公司當局、以口方此種舉動、無異爲獨覇華南航綫之先聲、故有最近召開代表會議、討論應付辦法、但因種種原因、尚未果行、俟時機成熟、再行召會商討、但在此時期、各輪船公司能體察情形、作單獨行動、以應付目前環境、

廣福祥號 今日改航

但最近我各路大軍、大舉反攻廣州、節節勝利、粵垣光復、指日可期、口軍應付困難、勢成强弩之末、故對於復航問題、已無暇顧及、前途演變如何、當不可知、而船公司之態度、至爲堅決、現目改航路綫、多趨於港澳一途、雖然此綫目下已有七輪行走、但港澳間客貨運輸、因戰事影響、頓呈繁榮氣象、輪船公司爲暫維業務計、將來增輪行走、相信亦可維持、至福安安利兩艘入澳修理、中安、天生兩艘未決定將來航程外、廣福祥號已由今日起、加入港澳綫行走、每日下午一時半由港開澳、上午二時由澳返港、港泊全利碼頭、澳泊寶德碼頭、至西江商業輪船公司行走港梧之江蘇、江甯兩輪、自江蘇返港後、至今未有復航消息、江蘇輪聞將于日間先行改航港澳、今後航行計劃、則俟公司商後、方能決定、

傳日滯留 外輪返港

記者又叩同安輪船公司探詢東安輪返港消息、據該公司負責人稱、東安輪留省迄今、並無返港消息、不能返港之理由、日方並未有宣佈、關于本公司東西安兩輪今後航行之計劃、則須俟東安輪放行返港後、方能決定、又據未証實方面消息、謂留泊省河各輪、久未獲釋、乃爲口方滯留所致、則以各輪駐泊地點、遠離市區、對於廣州淪陷時情形、異常隔膜、即返港時、亦未嘗航經省河、口方爲圖掩飾進陷廣州時口行、故阻延各輪返港云、

各界賑難聯會 開席會議

香港各界賑濟華南難民聯席會、昨日下午三時假座華商總會四樓圖書館舉行第廿三次聯席會議、輪値運輸組（婦女慰勞會）担任主席（何予珍）、議決要案多件、至六時許散會、經過情形如后、

▷▷報告事項◁◁ （甲）總務部報告、（一）各團體請求登記公函、（二）惠陽青年會學賑會、寶安商會、汕頭市商會、及四五三旅等請助藥品、（三）劉景清接收教聯會捐助防毒面具、（四）□□捐助國幣五十元、代爲分撥廣州及寶安、（五）怡朗米石一百三十包、（乙）財務組代理財務組工作經過、一、報告去過全無收入、支出港幣二千九百五十元、國幣一百元、存欵港幣四萬零三百八十三元一毛五仙、國幣二千七百卅元零三毛七仙、（丙）調查組報告調查寶安縣難民經過、（丁）救濟組報告辦理在新界施粥情形及計劃撥欵救濟廣州難民、

▷▷議決事項◁◁ （甲）會員不依時到會之補救辦法、（一）開會時不足法定人數、得由主席宣告延會十分或十五分鐘、經二次延會人數仍不足時、則宣告流會、（二）會員請假不得連續三次、經三次以上缺席、大會得函請該團體另派代表、（乙）撥港幣三千元、各界救濟組會同寶安商會計劃救濟寶安難民、（丙）撥助四五三旅溫淑海部價值五百元之藥物、（丁）凡到大會請助之難民、一律請其轉向東華醫院求助、（戊）推總務部救濟組隨時注意酌量協助廣州救濟難民會救濟廣州難民、（己）請中央賑務委員會許世英到會指導賑務、

保育會昨開會 各組分別報告

●決遷往婦慰分會辦公●

香港兒童保育分會、爲向各顧問報告會務並請予指導事、於昨日下午假座華商俱樂部開會、到有王孝英等十餘人、如儀開會後、即由各組負責人報告會務、並由財務組鄭　瑜、伍　莊、將該會由本年五月十日起至十月三十一日止六個月內進支總計提供各顧問參考、對於該會商請政府撥地建院問題、現正積極進行、並請各顧問大力幫忙、俾得早底於成、又該會昨經決定、遷往廣東銀行香港婦女慰勞分會辦公、以利各界云、

大地畫報出版

●集國內書報人材之精英●

茲聞『良友』『時代』『大衆』『新生』『美術生活』各畫報、原日編輯主持人如馬國亮、葉淺予、蔣光宇、李靑、李旭丹、丁聰等、聯合在港組織大地圖書公司、致力於圖書文化事業、陣容之盛、堪稱集國報人材之精英、其初期計劃、先出版大地畫報月刊、全部用影射版精印、五彩封面、由前良友總編輯馬國亮主編、茲已編印完竣、今日出版、在市面發售云、

覺悟社設港分社

廣州覺悟通訊社、自廣州失守後、以環境關係、迫得暫停發稿、現該社爲負起報導之使命計、特在本港組設分社、昨已繼續發稿、並加派幹員、川駐內地各重要市鎭、採訪消息云、

港聞簡輯

△扶輪會星二午宴會、昨假座香港大酒店舉行、主席李樹芬氏、邀請武漢合唱團參加、藉表歡迎、席間由夏團長之致詞答謝、隨由全團演奏救亡歌曲數闋、博得全場熱烈掌聲云、

△世界女靑年會協會副會長黃秀娥、前代表我國出席在加拿大舉行之全世界女靑年會大會、前已公畢返國到港、港粵兩女靑年會、特定於明日下午三時、在般含道女靑年會舉行歡迎大會、

△香港第九國兩越中學童子軍、昨日在該校球塲舉行宣誓典禮、計是日參加者有九龍童軍總監陳福康、及各界來賓百餘人、由中隊長任可用率領各小隊長分別招待、情形甚爲隆重

巴炳頓中將 將於今日乘輪返星

英□檄調高射炮隊來港駐防

英新任遠東空軍總司令巴炳頓中將、去週偕侍從副官耶護衛由星來港視察空防、經分赴本港各高射砲陣地檢閱、並視察各項重要防空建設、昨並偕同本港空軍長官巡視新界、任務已畢、將於今（十六）日乘太古輪晏天那號離港返星、巴中將此行係視察香港空防實力所應增强之程度、及港星間空防聯絡問題、據悉視察結果頗爲良好、認爲香港空防設備已有相當進步、但空軍實力尙有增强之必要、巴中將返星後、當將此行視察結果、及其本人對增厚香港空防實力之意見、呈報英國空軍部、俾得根據環境需要、增撥空軍駐防香港、充實空防、又據另一消息、英國軍部經已檄調高射砲一隊、來港駐防、該隊可於下月抵港云、

寄江門四邑郵件 港澳昨已照常收發

省港交通斷絕港郵堆積如山

附漢各地郵件現由福州轉發

自華南戰幕揭開後、省港間水陸交通、完全斷絕、外地及本港寄廣州郵件、堆積港中郵局者、計達千包、無法投寄、且廣州情形混亂、市民奔命大舉疏散、縱使此批郵件寄到廣州、亦無從投遞、故郵局特宣告寄廣州及經廣州轉運郵件、暫行停止收發、本港此時與內地互通消息、祗賴澳門經江門轉遞、以資維持而已、乃旬前澳門郵政當局、亦以經江門轉內地郵運、亦發生同樣困難、遂繼起宣告暫停收發、至此省港與內地郵運、完全斷絕、直至昨晨本港郵政當局、始發出佈告、本港寄往江門四邑等地郵件、由昨日起照常收發、至其他各地郵件、亦可望於最短期內恢復、同時澳門郵局、亦於昨日恢復收發、寄運江門或經轉郵件、惟不負安全寄到之責、至粵省內地、均可寄付、但亦不負安全之責、又漢口郵件、已斷絕多日、最近此間得接我國郵政當局通告、寄漢郵件、可從福州轉遞、港中積存附漢及附近各地郵件四百包、已於昨日寄出、先寄福州、然後設法轉遞、

駛過大澳 負傷□艦

大抵返台修理

據新界大嶼山來客稱、彼於十四日在大澳海面、遙望大澳口對開華界方面、有一口艦、身負重傷、由兩口艦協護向北駛去、傷艦之後、更有兩艘隨同行駛、當時見到負傷之口艦、艦面一切異常被□、煙突亦彎曲折、艙前桅則已斷去、觀此情形、似曾經戰鬥、被炮轟傷者、查連日我軍在東西北江同時反攻、西江方面、口艦協同作戰、此艘受傷口艦、大致被我炮兵所擊傷、現駛返□灣修理者云、

諾貝爾由粵返港

英國駐華艦隊總司令諾貝爾中將、於十三日乘英艦絲苗號離港前往廣州、會見駐粵英總領事、有所商討、并巡視西江英艦隊、經已公畢、昨（十五）日乘英艦絲卡拉號返抵香港、

本港空軍佈告 舉行投彈演習

遠東風雲緊急、本港爲防萬一計、各軍事建設進行、尤爲積極、本港防空當局、對於飛機實習投彈操演、已定於十六七兩日實行、本港船政署已發出通告通知、玆抄錄如下、「爲佈告事、本月十六十七兩日在石牛洲舉行飛機練習投彈、每日由上午九時及下午二時起、每次練習兩小時、危險地界則爲石牛洲（牛頭）二千五百碼內此佈」

九龍兩層巴士難實現

●礙於路旁樹木●

承辦九龍半島巴士交通之九龍巴士有限公司、最近擬以兩層巴士行走九龍各主要綫、但此項計劃迄今仍未能實施、蓋因彌敦道兩旁樹木大部份須斬伐、始能容兩層巴士通過、故此事尙在考慮中、相信交通當局對於斬伐九龍大部份樹木以利交通一點當告同意、然而九龍居民協會方面、則又堅持街道廣植樹木一議、該會目前雖未接到政府當局對於植樹建議之答覆、但相信當局對於該項建議將予以拒絕、街道樹植及兩層巴士在九龍方面實屬兩者不可得兼、將來何所取捨、尙有待於政府之決定、政府頃已考慮此問題、幷徵詢園林局之意見云、

風雲

一三六期

每日閒話　英美合作問題

冷觀

據路透社倫敦電訊，前天英國衆議院裏辯論遠東問題，外次白特勒氏代表政府鄭重聲明英國對于遠東之態度，係以華盛頓條約爲準繩；再關于對華商務事，英國亦擬與美國採取共同行動云云。這是一個極可欣慰的消息。

本來英國和美國是世界上兩個最大的民主國家，同時又是世界上兩個最富强的國家。祇要他們兩國合作一致，亦步亦趨，則不但遠東及其他各處他們的利益可以確保，並且全世界的和平與秩序亦將不成問題。

可惜的是過去他們兩國未能互相合作，以致予一般侵畧國家一各個擊破之機。即以遠東事件而言，假使滿洲事變時英前外相西門不拒絕美前國務卿史汀生合作制日之請，那麼不僅所謂滿洲國不會成立，以後連一接二的中日事變不會發生，並且歐洲方面的撕毀一切條約的舉動也決不會發生。這是事實，無可否認。

語云：「亡羊補牢，猶未爲晚」，我們希望今後的英國政府好自爲之。

所謂永久在立國的　瑞士鳥瞰（下）

——風景幽美有「世界公園」之稱

風

瑞士的都市多在河湖之畔，而且這些都市，都可說是國際化的遊覽都市，號稱「國際首都」的伯爾尼就是國際勞工本部，國際鐵路管理局，及國際郵電事務所的所在地，而國際聯盟會及國際紅十字會，則設于日內湖畔的日內瓦；洛桑和蘿加拿，則是歷來開國際重要會議及協訂條約的地方。

因爲瑞士是一個山地國家，耕地狹小，農產祇有麥類馬鈴薯，葡萄及其他的果實。可是山地植有森林，織物，化學，金屬製造物，牛油，乾酪等製造業却甚發達。

瑞士既然山明水秀，有國際公園之稱，所以吸收遊客極衆，旅館業之發達，爲世界冠；而旅館之設備也極臻完善，館中所僱用的僕歐都能精通各著名國家的語言。而且，每年全國的經濟，得藉旅館的收入以補入超的不足。

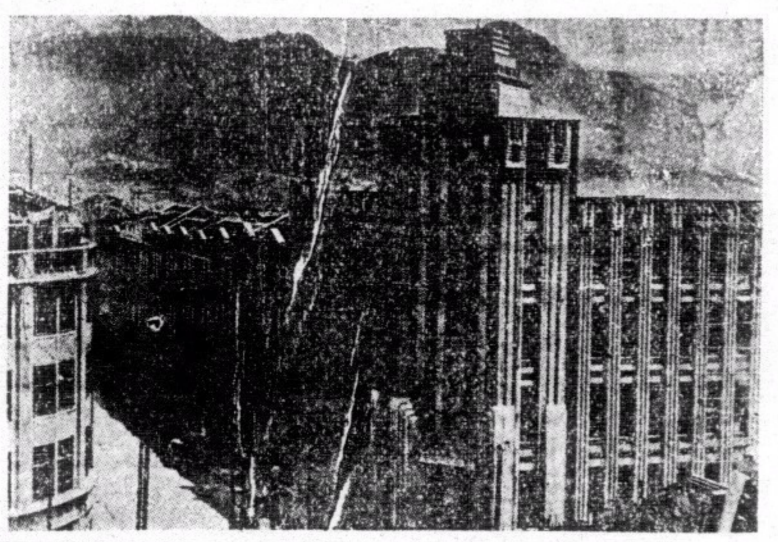

新都重慶　郎靜山攝

鐘錶在瑞士是特殊的出產，其精巧耐用，舉世聞名。在瑞士國內，設有著名的鐘錶大學，審查國內一切生產的鐘錶，校內分科繁多，而以簧條一科，最爲精細，不易精研。由瑞士製出的鐘錶，可分兩種，一係機器所造，一係人工製者。普通人工製造的，價值恆在千元以上。

瑞士的火車，與各國不同，因爲車中所乘坐者，都爲國外來此的遊客，所以車行的速度極慢，以便車中的乘客憑窗眺望欣賞沿途的景色。這又是很特殊的一回事。

在一九一四年世界大戰爆發的時候，以中立國家比利時，竟也曾受到侵畧者橫暴的摧殘。現在，歐局的情勢又緊張了，這永久中立國也是『世界公園』的瑞士，是否將遭遇和比國同樣的厄運，固然難以逆料，然而前日報所載，二十七，八，二日舉行大規模的防空演習，屆時各國代表亦將前往，這證明所謂永久中立國的瑞士，也已遭到戰神的威脅而在動蕩不安了。（完）

信江碧血

林秋湘

民族解放戰爭，進行已有十五個月了。但把握最後勝利固尙有待於全民族的苦鬥，因之强化民心，提高士氣，實爲必要之圖。本文所記先烈，係摘錄自一本舊書，畧加損益，用以勉勵國人且復自勵者。

（一）張叔夜

張叔夜，字稽仲，廣豐人，爲侍中者曾孫。宋宣和間，擒宋江，平山東羣盜。累官至龍圖閣直學士。靖康改元，敵人南下。會叔夜徙鄧州，欽宗手扎，趨入衞，即自將中軍，子伯奮將前軍，仲雄將後軍，合三萬人，轉戰北上，如是者數月，既次白溝，馭者曰：『過界河矣！』叔夜乃矍然仰天大呼，不復語，遂陣亡。謚忠文。蔣謙弔以詩曰：『勤王素已標青史，死國丹心誓白溝』。

（二）謝徽明

謝徽明，弋陽人，枋得伯父也。爲富陽尉，攝縣事，元兵奄至，徽明出戰死之！二子趨進，抱父屍亦死。

（三）黃從龍

黃從龍，廣豐人，嘉定進士，爲鄧州推官，元兵入襄，鄧當要衝，守將潛遁，從龍抱印登城大呼曰：「張巡許遠之事，正在今日。」齧指血書「死戰報國」四字，與子熙力戰而死。

（四）汪羅德

汪羅德，鉛山人，慷慨好俠。嘉靖末年，劉顯奉詔入閩征倭，屢失利，寇益猖獗，遂窺邑之湖坊，官兵往禦莫敢先，德挺身與戰，三挫敵鋒，明日復戰，寇以大帳覆德，執而磔之！

（五）詹兆恒

詹兆恒，字月如，廣豐人，崇禎時，官兵部侍郎。清兵入寇，遂與黃道周協守廣信；兵敗，奔開化，歿於陣，賜謚忠烈。公嘗有句云：「青山到處可埋骨，何必兒孫掛紙錢？」

（六）何常明

何常明，字惟德，貴溪人，任紹興府知事。嘉靖乙卯，倭入寇，由臺甯突抵紹興，撫院檄常明督兵禦之，戰於河橋，克捷，民賴以安。明年，復遇倭於蕭山之龕山，時郡守忌常明功，援絕馬蹶，身中八槍而死！事聞，詔贈太僕寺寺丞，並立廟於死難地祀焉。

體育

昨日學界籃球賽　培英隊大勝皇仁　初級保羅隊亦勝西南乙

學界籃球賽，港區分高級初級兩塲、高級培英對皇仁，初級保羅對西南乙、昨培英於皇仁對壘，林萬里，陳錫養遠投近射，活潑絕倫，皇仁健兒，殊難應付，結果，以六十九比十七大勝皇仁，初級保羅亦勝西南乙，茲將成績錄下、

高級

（培英）	射	罰	犯	分
林萬里	九	一	〇	十九
陳思沃	二	〇	一	四
陳錫養	九	一	〇	十九
關振斌	四	二	〇	十
劉仲謙	五	一	〇	十一
何日榮	〇	〇	〇	〇
趙振元	〇	〇	〇	〇
周瑞琨	一	〇	〇	二
李炳鐸	二	〇	二	四
六十九分				

（皇仁）	射	罰	犯	分
彭炳基	二	〇	〇	四
陳漢傑	〇	〇	〇	〇
鍾仰創	〇	〇	一	〇
葉松沛	三	二	二	八
徐慶華	二	一	一	五
十七分				

初級

（保羅）	射	罰	犯	分
任麗嬌	八	一	〇	十七
洪英華	一	一	〇	三
關洲賢	五	二	〇	十二
方守恆	一	〇	一	二
古家駒	四	〇	二	八
李珍	〇	〇	〇	〇
李福強	〇	〇	〇	〇
胡兆江	一	〇	二	二
許守畊	〇	一	〇	一
四十五分				

（西南乙）	射	罰	犯	分
陳瀬琉	二	一	〇	五
廖維光	一	〇	〇	二
雷澤炯	〇	一	〇	一
勞棟森	〇	〇	〇	〇
王宗英	一	〇	二	二
凌漢	〇	〇	〇	〇
周樹森	一	一	二	三
陳文和	〇	〇	〇	〇
吳榮凱	一	〇	〇	二
鄭泳華	〇	〇	〇	〇
十五分				

擬組隊作義賽　飛將軍曹廷贊等參加

流亡到港嶺南校友排球隊

排球在香江，簡直是太沉靜了，雖然學界排球聯賽和文治盾賽，曾舉辦過，但總不能惹起迷人多大興味，原因是他們的技藝太幼稚了，最近流亡到港的廣州排球健將如曹廷贊，徐亨等，擬組一隊，準備向港勁旅挑戰，大家合作一塲義賽，造福難民，不過，昨天遇到長人徐亨，據他說，這個計劃，畧有變更，爲着廣州球員散居港澳兩地，一時未易召集，故不得不改由嶺南校友隊爲基本隊，現決定每星期二五在聖保羅校塲練習，大抵在聖誕左右便約港聯隊賽兩塲，培英隊賽一塲，比賽地點未能決定，人選如下、

△嶺南校友隊　盧觀怡、陳耀熾、程明覺、徐亨、曾恩濤、莫錫鎏、黃鼎芬、曹廷贊、羅南科（隊長）、郭琳驄、曾經全、蕭殿康、李景謙、李樹棠、曹玉輝、管理梁定謂、

小型球

△漢英體育會之英字組與會字小童組、今天分戰復興隊及東亞小童隊、英字組下午四時半戰復興隊，會字組下午三時半戰東亞小童隊、屆時定有精彩表演云、又會字小童組昨星期日戰和愛華隊二比二、

△漢英會　劉偉　關文興　李育德　朱錫璋　吳國光　彭毓培　譚開方　盧榮暖

△漢英　莫大華　譚煥卓　朱啓文　劉榮　朱永　蕭然　劉光相　李強殿　奇　譚煥章　輝　夏桂榮

△歡迎各友隊約賽、敝會分成人組中小童組、通訊處灣仔軒鯉詩道一百十一號地下

△灣仔水渠街十號三樓青年體育社小型球隊、特約廣州避難來港之「自强小型足球隊」於明日（十七日）下午五時在跑馬跑「一夢廬」花園內之球場作友誼賽、

△青年　陳草生　英冠生　盧康明　朱廣泉　黃兆雄　陳偉奇　洗炳忠　後備　麥仲熊　甘才辰

△記者小型足球隊、承星島日報隊之約定今日下午四時、假銅鑼灣皇仁球塲，作友誼比賽、至於兩隊實力不相上下、茲將雙方陣勢錄下、

△記者隊　潘崇愿馬兆華　黎　劉　紫君　希文　唐自然　黃喬名　程寶奇　李康榮　潘卓瑜　莫鑑堯　廖思慎　馮貴修　黎之明

△星島隊　王福林　胡　楊　好　英　盧雄獅　鄭源興　江子興　徐信康　陳步因　毛子明　區士謂　洪怡漢　王根生

△昇光小型球隊、與紅光小型球隊今日下午二時半賽于跑馬地聖若瑟球塲、

△昇光隊A　黃榮發　林清報　麥永存　盧耀昌　生力軍　葉錦偉　許榮富　胡乃森　袁新來　黃錦彬

△紅光A隊　區鑑　朱志忠　何衍坤　林譚樂　李宗漢　李根森　楊榮滔　邵春九　李耀渠　後備　林季廉

△西園戲院小型球隊昨承東華醫院護士部之約、作友誼賽于海軍球塲、結果西園以一比〇敗陣、西園球員列左、

羅其瑞　關池　劉永泉　譚建楓　黎福生　楊廣　盧炳光　何成就

△天台團隊今日下午五時再戰長虹隊於灣仔修頓塲、雙方球員如左、

△天台　文均太　陳　梁惠中　陸達鑒　張炳潤　旺　譚振輝　何有基　胡超宗

△長虹隊　李達成　林晃　葉幹生　黃麟文標　蔡漢琪　林兆球　李沾芬

△健剛小型足球隊、歡迎各隊約賽，通訊處薄扶林道瑪利醫院看護部黎健剛收、

△港華隊與勁旅太平戲院小型球隊於昨晨八時在海軍球塲作友誼賽、太平隊實力强橫、孫錦順、源瞻芬、劉北洪、劉錫貴等上陣、港華隊聯絡得宜、太平隊後衞穩健、前鋒聯絡亦佳、結果、四比三港華勝、賽畢、由源瞻芬君招待茶會、盡歡而散、茲將雙方球員列下、

△港華甲隊　上　朱德　謝榮壽禾　下　陳炳賢　林耀華　陳貴新　陳金水　倪龍才　鍾渠蘇　任炳賢　陳交

△太平隊　李柏明　陳九　劉北洪　孫錦順　許源　劉錫貴　盧炳光　源瞻芬　喩華國

△東亞小童隊于今日下午三時半與漢英小童作賽於修頓園、出塲球員如下、

莊宗邦　李贊　純　盧昌佃　羅浩祺　鍾洪文　黃天洪　羅水興　霍其昌

△昇光小型足球隊、今日下午二時特分昇光昇與昇光光兩隊在國家醫院球塲作賽、屆時請各球員依時在金陵酒家聚會、兩隊球員如左、

△昇光昇隊　黃榮發　林清報　盧耀昌　生力軍　葉錦偉　許榮富　麥永存　胡乃森　李崇科、袁新來、

△昇光光隊　何衍坤　區鑑　朱志忠　林謂樂　湯柔滔　李宗漢　李根森　何盜泉、邵　生力軍、春九、林桂廉

△華僑會壯丁隊、定於今日下午五時與署明電影公司隊戰於九龍球塲、壯丁隊陣勢如下、

林承綿　黃家傑　鄧炳恩　鄭啓聰　李子飛　吳復康　雷少明　曾惠才　譚鶴年　談樑泰

鄭天軾啓事

此次負傷回家就醫辱承同寅戚友交相慰問感激無量囑骨未復元力禁行動勿能踵謝先此鳴聽諸祈　亮察

中華民國廿七年十一月十六日

美泰電版公司

本公司擴充營業新置機器專製各種銅綫銅版鋅版及美術設計如蒙惠顧請電話通知立即派員前來接洽可節　貴客來往之勞也

地址香港荷里活道四十九號　電話二五六一二　即南華報電話

九龍區辦事處　英皇子道一四五號　電話五一八五二

黃德成堂出品。羅立監製

壽世昌　保勝丹

療治霍亂肚痛敢誇巨擘

霍亂抽筋　痾嘔肚痛
大腸濕熱　紅白痢症
四時感冒　傷風咳嗽
發寒發熱　心胃氣痛
藥力到肚　根本治癒
每隔兩日　服食一次
既可却病　復增健康
旅居常備　永保平安

壽世昌藥局總經理　香港蘇杭街七十一號

夢鄉

響導　33165

保持名譽　陳容重佈

林安琪　陳美莉　戴翠霏　陳玉華
劉麗絲　白虹　陳翠玉　劉倩影
王露芙　蔡霞影　陳燕兒　王綺雲

黃仲仙

七代專門嶺南肺腎內科名醫　黃仲仙（肺癆）（病腎）（內科）

華南國醫學院院長　政府檢定全科醫生來港贈診　廣東

久遺陽萎耳鳴眼花男女諸虛虧損即日見效

吐血久咳內傷陰虛潮熱屢醫不愈之殘頑肺胸部病

腸熱傷寒重病處置安全收功迅速肝胃久痛即止除根新法診驗眞假痲瘋當面証據斷定包醫血毒殘危花柳新久白濁白帶即日止痛止流永無復發特效包消頸癧專藥喉科保險丹見症用藥救急扶危

先生臨症廿年爲嶺南七代名醫深明病理論症清楚處置安全謹登報介紹俾病者知所問津焉　介紹人復旦學校陳竹均

贈診時間每日七時至十時前告白掛號逾時診金照收

大馬路華人行六樓十號A有電梯上落

大滬照相公司遷港一週年紀念　減贈十天

影相一元加贈二十寸相

辦法：影四寸美術相祇收一元另加送二十寸相一張不另收費

日期：限由一號起贈至雙十節止逾期影廿寸相每張收回六元

地址：中環電車路廿四號即安樂園對面電話二六三九三號

南非洲一土人

NO. K215

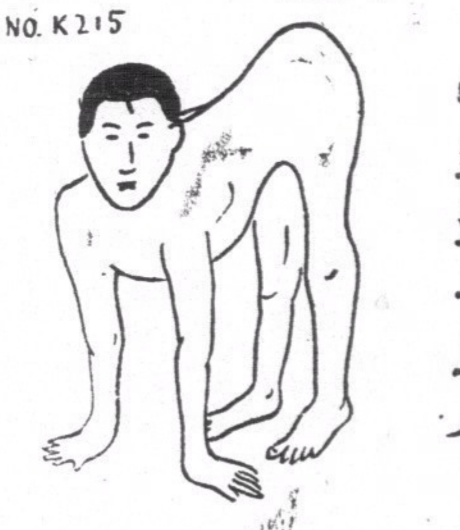

上圖為南非洲一土人，現年十二歲，一生多病，以至不能起立行走，祇可作獸類爬行，現赴英就醫，然英國醫學界亦認為無法治療，此失醫之過也。

故凡患病者須從淺中治理，例如咳嗽一症，初起宜速服紅梅天則咳止痰除，肺受保障，可免失醫之虞。

紅梅天露　東亞藥房總批發

大華影戲院

即日重映一天

二十世紀霍士公司歌舞香艷滑稽熱鬧肉感巨片

故宮春夢

大眼笑匠愛地堅陀一一一年度傑作

⊙幻遊八達城！⊙闖入衆香國！⊙參觀八美圖！⊙飽餐帝宮色！⊙一年一度！⊙恕不濫製！⊙百看不厭！⊙幸勿錯過！⊙機會難逢！

明天換映　哥林比亞香艷歌樂熱烈巨片　歌台艷史　基麗絲摩亞大傑作

不日放映香艷巨片　畫室戀愛

光明影戲院

即日首次半價聯美公司出品

皆日可殺

全部警匪鬥爭巨片　▷布魯士嘉波◁　▷李察雅倫◁　合力主演　特收半價　五仙起碼

△日塲▽　兩點半　△夜塲▽　七點半　九點半

票價連稅　超等毫半　後座一毫　中座八仙　前座五仙

下期首次放映　光華公司出品　朋友之妻　朱劍琴　阮聖鐸　趙蘭芳　主演

不日首輪放映　大觀公司出品　七朶鮮玫瑰　林妹妹領銜全體男女演員合演

滋補妙品　美加露鰵魚肝油

製有兩種　麥精鰵魚肝油　乳白鰵魚肝油

功能　除痰潤肺　長肌美顏　開胃提神　活血健腦　愈肺癆病　強壯體魄　不凉不燥　老幼咸宜

售價　大號每瓶二元　二號一元二毫五

新貨抵港・廉價出市・品質優美・風行寰宇・公司藥店均售

獨家經理　大道中華人行嘉齡大葯房